



## VSF Fangstrapport for 2012

1	Generelt.....	1
2	Oversigt .....	1
3	Havørred.....	2
3.1	Vejle Å .....	2
3.2	Rohden Å .....	4
3.3	Øvrige åer .....	5
3.4	Genudsætninger .....	5
4	Laks.....	6
5	Regnbue.....	6
6	Bækørred .....	6
7	Gedde .....	6

Tal skrevet i parentes (000) er for 2011.

### 1 Generelt

Denne fangstrapport omfatter fangster indrapporteret i perioden 1. april til 20. november 2012.

Fangstrapporten er baseret på 1570 rapporter fordelt på 297 personer.

Fiskeriet var længe om at komme rigtigt i gang i 2012.

I juli og august blev der fanget godt, og vi endte op med et resultat, som er ca. 15-20% over 2011, så det går fremad igen.

### 2 Oversigt

Der er registreret i alt 1540 (1263) fangster fra VSFs fiskevand, heraf er 1089 (948) hjemtaget og 451 (443) er genudsat.

Herudover er der registreret 25 fangster, som ikke er fra VSF fiskevand, men f.eks. kysten eller andre åer. Disse fangster indgår ikke i statistikken.

Det er glædeligt at se, at medlemmerne indrapporterer fangster fra andet fiskevand. Det er et udtryk for, at medlemmerne også bruger hjemmesiden som deres personlige fangstjournal.

I det efterfølgende er der – bortset fra punkt 3.4 - kun regnet med hjemtagne fisk.

Den samlede fangststatistik ser således ud:

VSF FANGSTSTATISTIK							2012			Pr.			20. november 2012		
Art	Fiskevand						Hjemtagne fisk i alt								
	Vejle Å	Rohden Å	Grejs Å	Omme Å	Fårup-huse sø	Gels Å	2012	2011	2010						
Havørred	897	63	2				962	804	803						
Regnbueørred	60	31					91	124	87						
Laks	9	1					10	6	12						
Bækørred	17	2	2				21	14	8						
Gedde	5						5	0	11						
Andet							0	0	0						
I alt	988	97	4	0	0	0	1089	948	932						

### 3 Havørred

I 2012 er der til dato for samtlige vores fiskevande indrapporteret i alt 988 (805) stk. med en samlet vægt på 1930 (1522) kg.

Den største havørred var på 8,6 kg og den blev fanget i august.

#### 3.1 Vejle Å

##### Oversigt

For Vejle Å fordeler fangsterne af havørreder sig som følger:

Havørred	VEJLE Å							2012	:	897		
Interval	Antal pr måned							Antal	Gns	Total		
kg	April	Maj	Juni	Juli	Aug.	Sep.	Okt.	I alt	kg	kg		
0,0 - 1,0	2	0	4	23	41	18	22	110	1,4	150		
1,0 - 1,5	2	0	6	48	87	36	35	214	1,2	258		
1,5 - 2,0	2	0	14	31	86	32	30	195	1,7	327		
2,0 - 2,5	0	0	4	24	68	27	15	138	2,2	301		
2,5 - 3,0	0	1	3	18	28	17	11	78	2,7	207		
3,0 - 4,0	4	1	6	13	26	13	9	72	3,3	241		
4,0 - 5,0	0	0	8	23	15	4	3	53	4,3	230		
5,0 - 6,0	0	0	6	8	10	1	1	26	5,5	143		
6,0 - 7,0	0	1	0	1	5	0	0	7	6,2	44		
7,0 - 8,0	0	0	1	0	1	0	0	2	7,0	14		
8,0 - 9,0	0	0	0	0	2	0	0	2	8,4	17		
Hovedtotal	10	3	52	189	369	148	126	897	2,2	1930		

### Fordeling på fangststed

Som det fremgår af nedenstående tabel, er der ikke de store variationer i fordelingen fra år til år. Både fisk og fiskere er "vanemennesker".

Fangststed	2012	2011	2010
Vejle å, Zone 1 (Lossepladsen)	62	63	40
Vejle å, Zone 2 (Knabberup)	245	208	268
Vejle å, Zone 3 (Kromandens)	14	10	14
Vejle å, Zone 4 (Godset)	43	57	86
Vejle å, Zone 5 (Godset)	39	39	
Vejle å, Zone 6 (Nørager)	105	86	78
Vejle å, Zone 7 (Vingsted)	8	7	10
Vejle å, Zone 8 (Ravning)	8	20	19
Vejle å, Zone 9 (Tørskind)	28	18	23
Vejle å, Zone 10 (Runkenbjerg)	4	3	10
Vejle å, uspecificeret	341	234	135

### Fordeling på fangstmåned

Bekymringer i den første del af sæsonen blev gjort til skamme, da vi nåede frem til august 2012, som blev

den bedste måned i flere år.

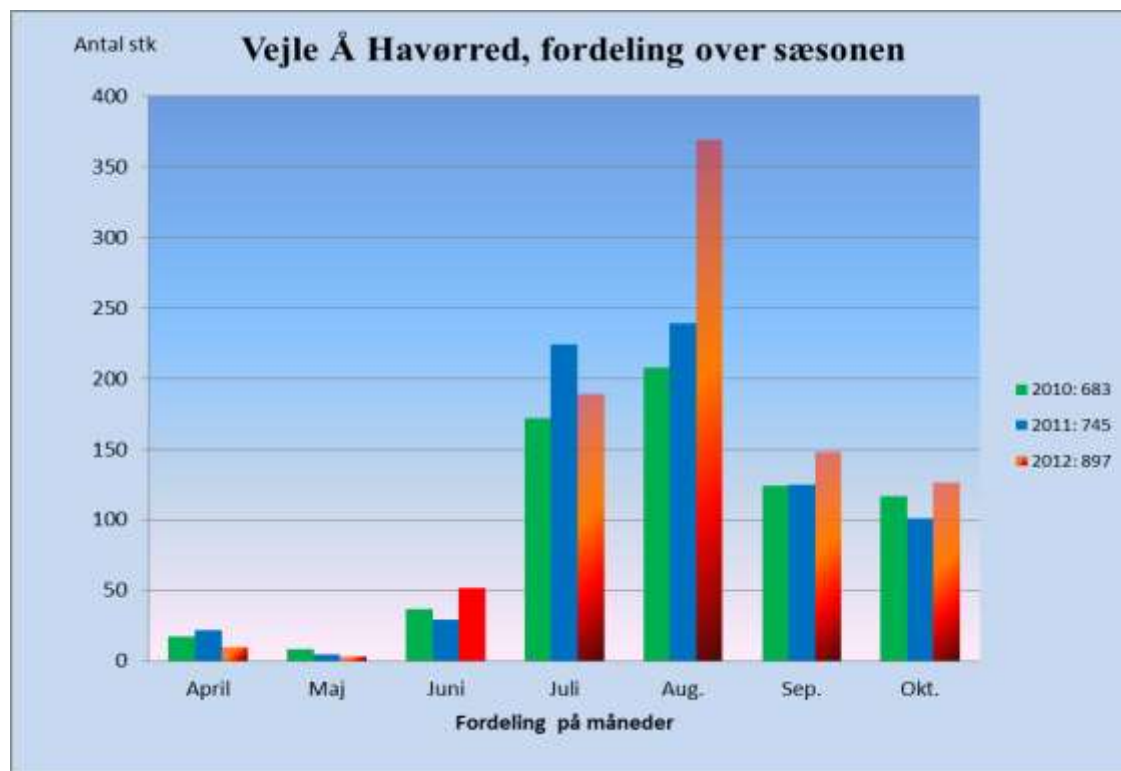

## Vægtfordeling

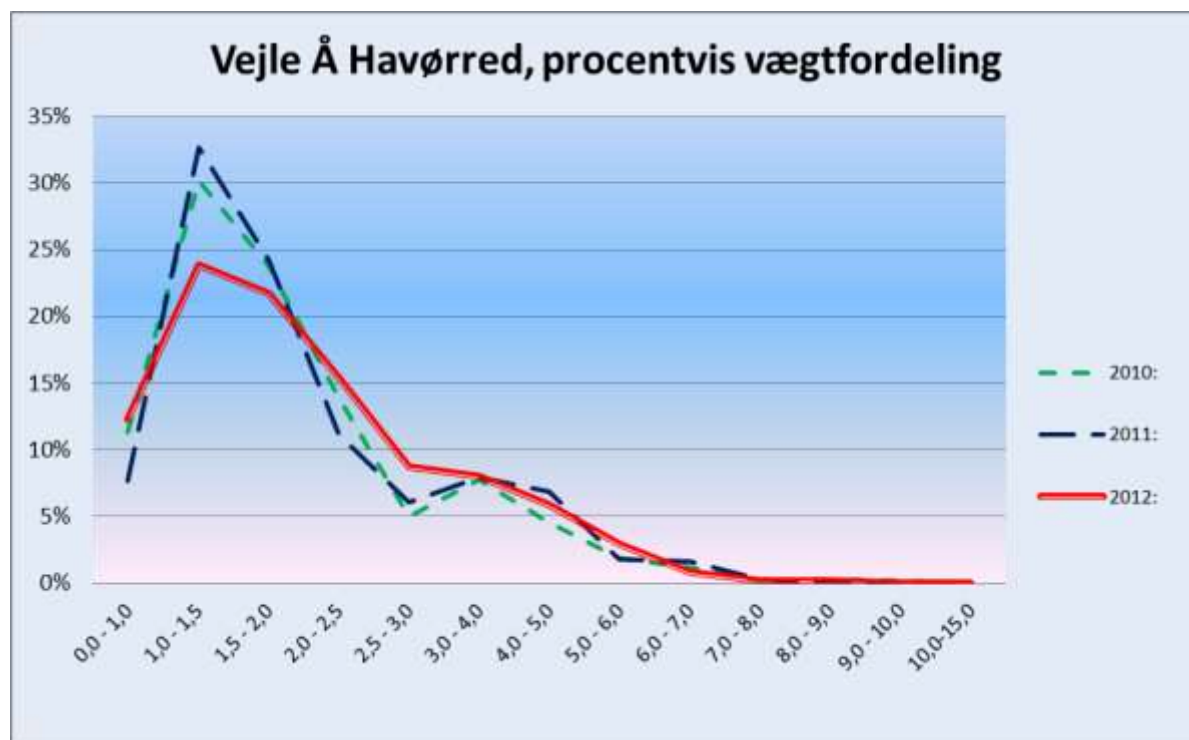

## 3.2 Rohden Å

For Rohden Å fordeler fangsterne af havørreder sig som følger:

Havørred	ROHDEN Å							2012	:	63		
Interval	Antal pr måned							Antal	Gns	Total		
kg	April	Maj	Juni	Juli	August	September	Oktober	I alt	kg	kg		
0,0 - 1,0	0	1	0	2	6	6	9	24	0,8	20		
1,0 - 1,5	0	0	1	6	9	3	6	25	1,2	30		
1,5 - 2,0	1	0	0	1	3	0	2	7	1,6	11		
2,0 - 2,5	0	0	0	0	0	0	1	1	2,2	2		
2,5 - 3,0	0	0	1	0	2	2	0	5	2,7	13		
3,0 - 4,0	0	0	0	1	0	0	0	1	3,2	3		
4,0 - 5,0	0	0	0	0	0	0	0	0		0		
5,0 - 6,0	0	0	0	0	0	0	0	0		0		
6,0 - 7,0	0	0	0	0	0	0	0	0		0		
7,0 - 8,0	0	0	0	0	0	0	0	0		0		
8,0 - 9,0	0	0	0	0	0	0	0	0		0		
9,0 - 10,0	0	0	0	0	0	0	0	0		0		
10,0 - 15,0	0	0	0	0	0	0	0	0		0		
<b>Hovedtotal</b>	<b>1</b>	<b>1</b>	<b>2</b>	<b>10</b>	<b>20</b>	<b>11</b>	<b>18</b>	<b>63</b>	<b>1,3</b>	<b>80</b>		

### Fordeling på fangstmåned

Fiskeriet i Rohden Å er meget afhængig af vandstanden i åen, og derfor svinger resultaterne meget fra år til år.

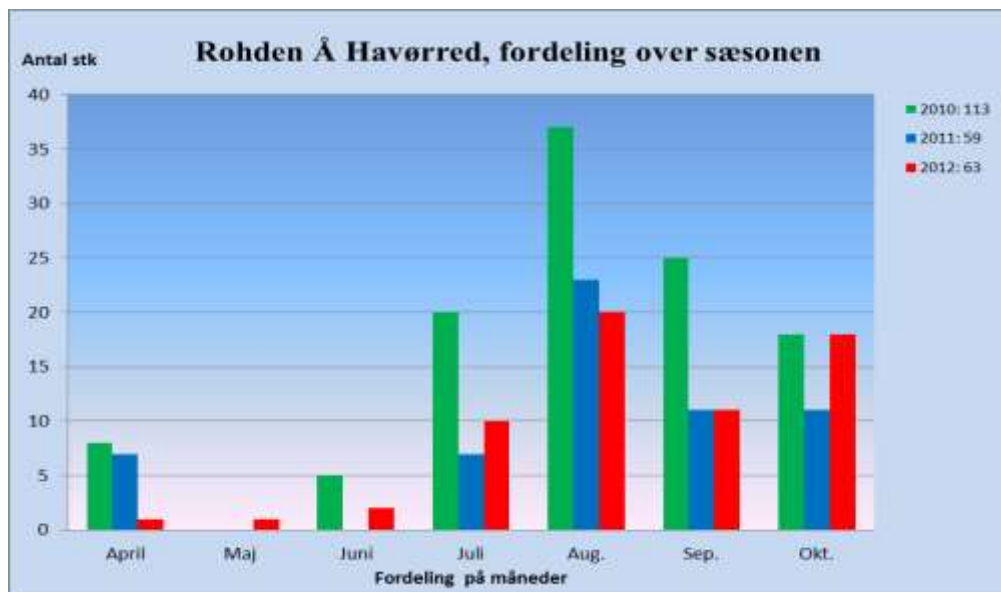

### 3.3 Øvrige åer

Der er indrapporteret 2 havørreder på henholdsvis 1,2 og 2,2 kg fra Grejs Å

Der er ikke rapporteret fangster fra Gels Å eller Omme Å, så nu er det på tide at komme i gang ved disse to åer. De er begge potentielle laksvande, så mon ikke det kan lokke nogle af vores medlemmer til at prøve der.

### 3.4 Genudsætninger

Som det fremgår af nedenstående skema, er det ikke kun undermålere, der udsættes.

GENUDSÆTNINGER AF HAVØRRED								2012
Interval	Antal pr måned							Antal
kg	April	Maj	Juni	Juli	Aug.	Sep.	Okt.	I alt
0,0 - 1,0	9	0	0	44	104	66	68	291
1,0 - 1,5	0	0	0	9	23	5	4	41
1,5 - 2,0	1	0	1	4	5	5	2	18
2,0 - 2,5	0	0	0	2	1	1	0	4
2,5 - 3,0	0	0	0	1	2	1	0	4
3,0 - 4,0	1	0	0	2	0	0	0	3
4,0 - 5,0	0	0	1	0	1	2	0	4
Hovedtotal	11	0	2	62	136	80	74	365

## 4 Laks

Fra Vejle Å er der indrapporteret 9 stk. laks. Den største blev fanget i september, og den vejede 11,75 kg og en længde på 98 cm.

Fra Rohden Å er der indrapporteret 1 stk. med en vægt på 3,7 kg.

## 5 Regnbue

Der er indrapporteret i alt 91 regnbueørreder fordelt, som følger:

Vejle Å 60 stk. (største vægt 4 kg)

Rohden Å 31 stk.

I alt 91 stk.

## 6 Bækørred

Fangsten af bækørreder har som sædvanligt været meget beskeden:

Vejle Å 16 stk.

Rohden Å 2 stk.

Grejs Å 3 stk.

I alt 21 stk.

## 7 Gedde

Der er indrapporteret 5 stk. gedder fra Vejle Å.

... og så lige et citat til slut:

”Når en lystfisker rækker armene ud til siden, er det ikke for at vise fiskens størrelse, men for at vise oplevelsen”